

BY ^{OG} LAND

MARIAGERFJORD

MEDLEMSBLAD SEPTEMBER 2020

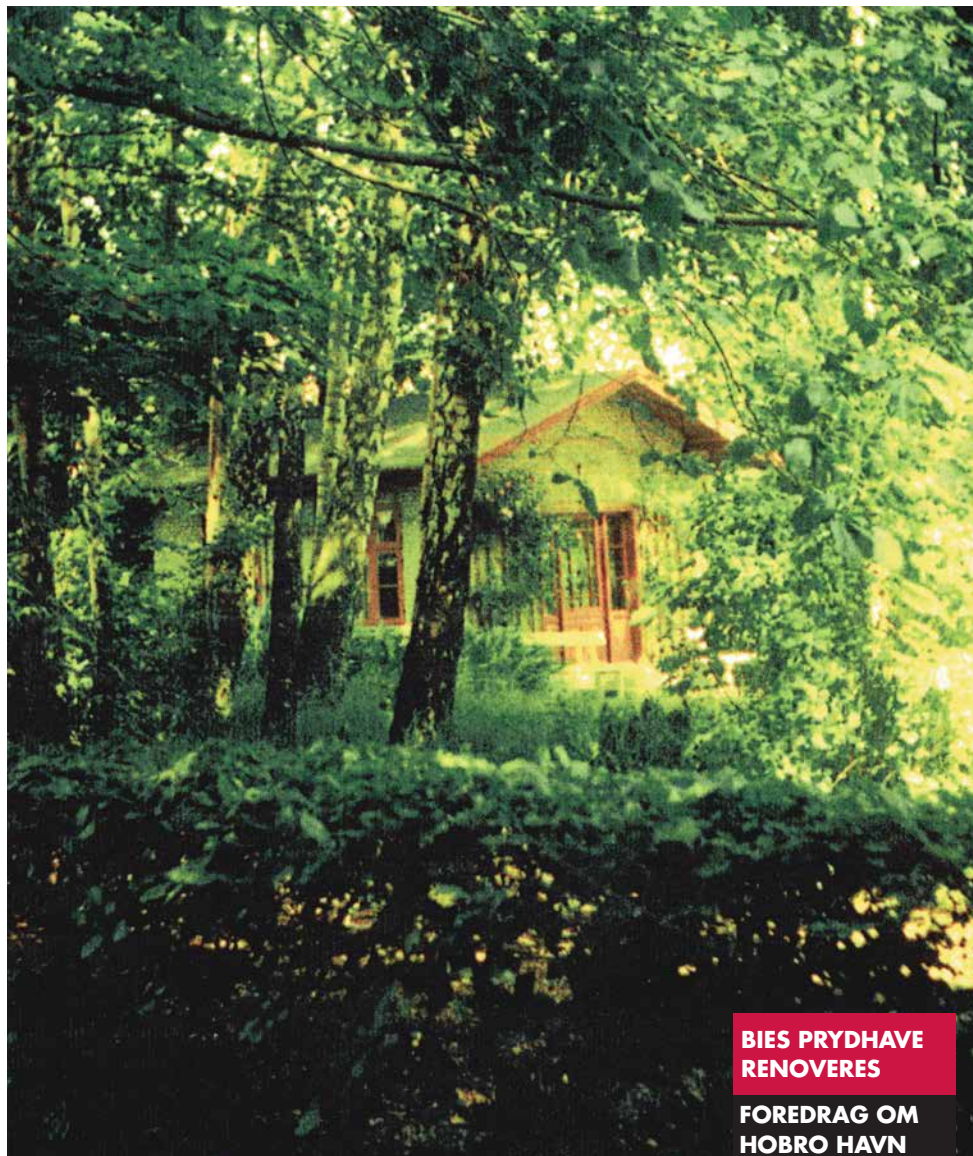

**BIES PRYDHAVE
RENOVERES**

**FOREDRAG OM
HOBRO HAVN**

**AKTUELT FRA
BY OG LAND**

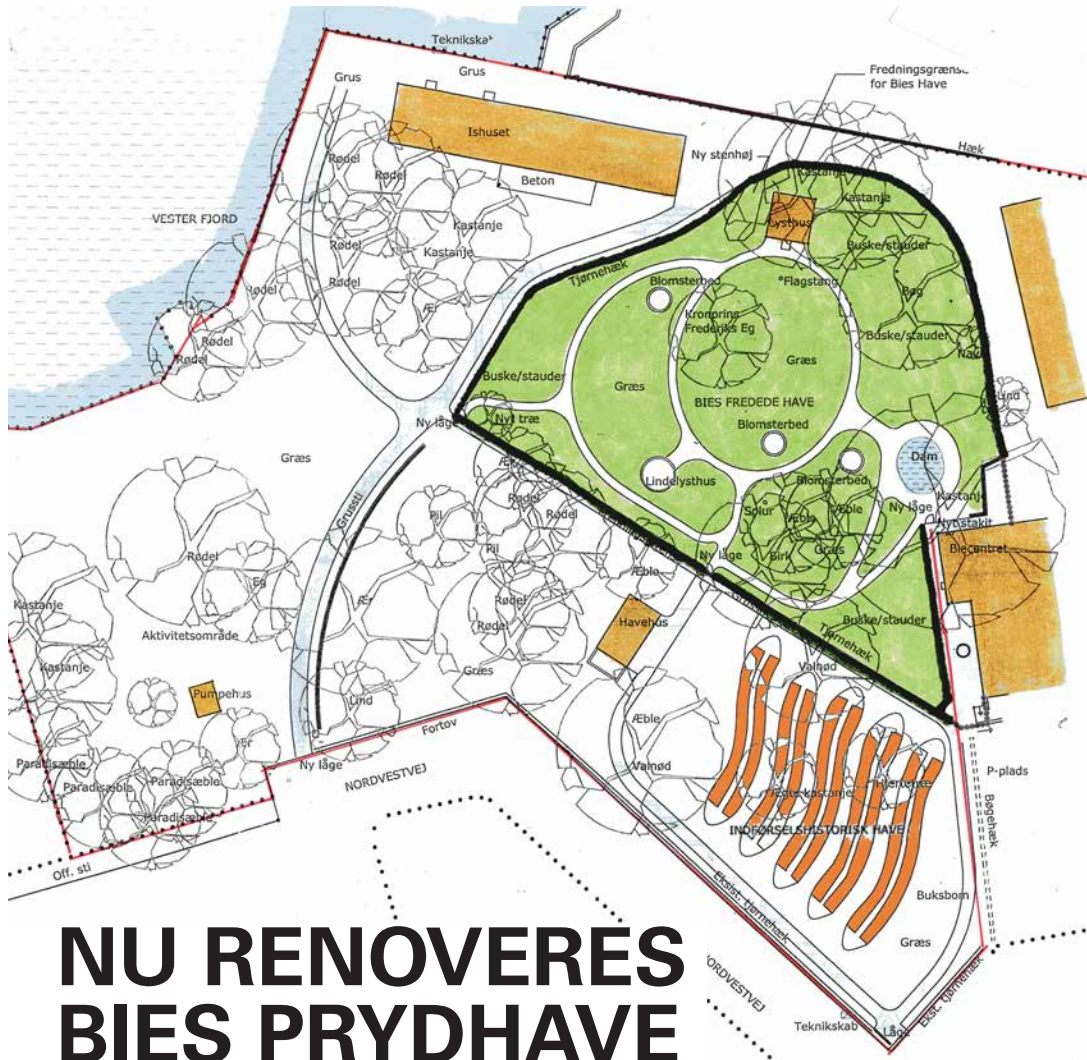

NU RENOVERES BIES PRYDHAVE

Første spadestik tages
den 8. september kl. 10.00

Det samlede haveareal ved Vesterfjord. Den fredede prydhave markeret med grøn. Den indførselshistoriske have med orange.

Alle kan nu glæde sig over, at Mariagerfjord Kommune tirsdag den 8. september påbegynder en renovering af Bies prydhave, hvor det første spadestik vil blive taget i Den fredede Have.

Landskabsarkitekt MDL Kirsten Lund-Andersen har på foranledning af Mariagerfjord Kommune bidraget med en skitse og en beskrivelse af den forestående renovering, som vil blive til stor glæde både for turister, haveentusiaster og egnens borgere.

I Mariagerfjord Kommune har vi et centralt beliggende areal i byen Hobro, som har et stort potentiale. Arealet kunne rumme/rummer mange af de facetter borgerne kan have brug for, når det gælder natur, motion, sundhed og kultur. Her midt i Hobro ved Vester Fjord, kun kort afstand fra hovedgaden Adelgade, vil man kunne mærke kulturen, opleve naturen, og følge livets gang på tværs af generationer.

Bies Have er den tidligere Brygger H.J. Bies Have, som blev anlagt i tilknytning til Bies Bryggeri, der oprindeligt startede i 1841. Det nuværende forhus ud til Adelgade opført i 1859.

Bygninger og haveareal dannede oprindeligt en helhed, som ved fredningen i 1986 var tiltænkt at blive bevaret. Her blev de 11 bygninger, de brostensbelagte gårdspladser, lysthuset i haven, prydhaven inkl. tjørne- og bøgehække mod sydvest og nordvest alt sammen indbefattet i fredningen.

■ **Den fredede have, prydhaven,** var oprindeligt anlagt efter moden i slutningen af 1800 tallet. Projekttegningen med beskrivelsen af Kirsten Lund-Andersen viser de bærende fredningsværdier: Det murede lysthus, karpedammen, de krogede gangstier i jord, tjørnehækken, lindelysthuset og stenhøjen. Andre elementer som solur, flagstang, runde blomsterbede, buske, stauder og forårsløg er værdifulde haveelemen-

ter. Alt dette vil blive genskabt så tæt på det originale som muligt, og det murede lysthus vil blive sat i stand.

Støtteforeningen arbejder på at skaffe midler til møblering af det fredede lysthus og lindelysthuset, som forhåbentlig vil vokse godt til i den næste tid.

■ **Den indførselshistoriske have,** der tidligere var den gamle køkkenhave til brygger Bies ejendom, blev i 1990'erne omlagt til en have, der indeholder indførselshistoriske planter – altså planter organiseret efter tidspunktet for deres indførsel i landet – og er den eneste af sin art i Danmark. Haven blev anlagt af kommunens tidligere gartner Arne Kjær.

Den indførselshistoriske have er anlagt med fem lange let bølgede buksbombhække med plantebede på begge sider, hvor de indførselshistoriske planter gror i et særligt system. Havens gulv er græs. Der anlægges nye grusgange og en mindre plads foran hønsehuset, der tænkes sat i stand og kan anvendes til havens redskaber.

■ **Haven ved Vester Fjord** var også en del af bryggerens have. Her har bryggerhestene og andre husdyr græsset. Ved fjordbredden har der været en bådebro med en mindre bænkeplads i hvidmalet træ. Der har også været et lysthus, som fru brygger Svendsen kort før sin død gav til en af medarbejderne ved bryggeriet. Dette lysthus har støtteforeningen

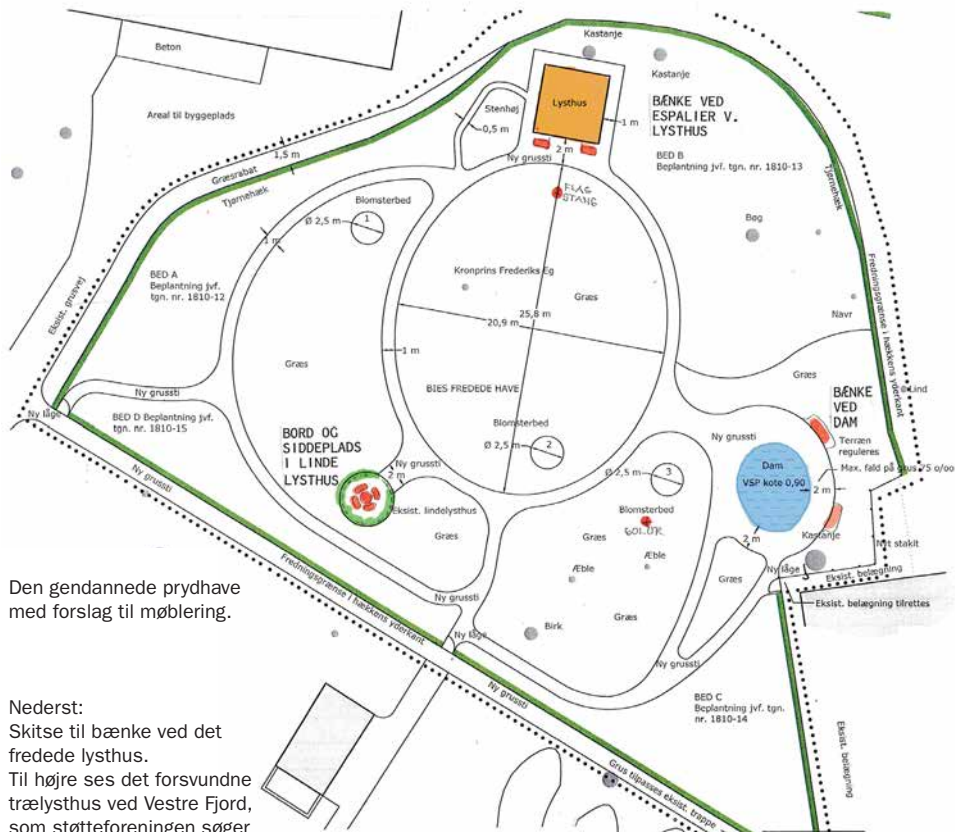

Den gendannede prydhave med forslag til møblering.

Nederst:
 Skitse til bænke ved det fredede lysthus.
 Til højre ses det forsvundne trælysthus ved Vestre Fjord, som støtteforeningen søger penge til at genopføre.



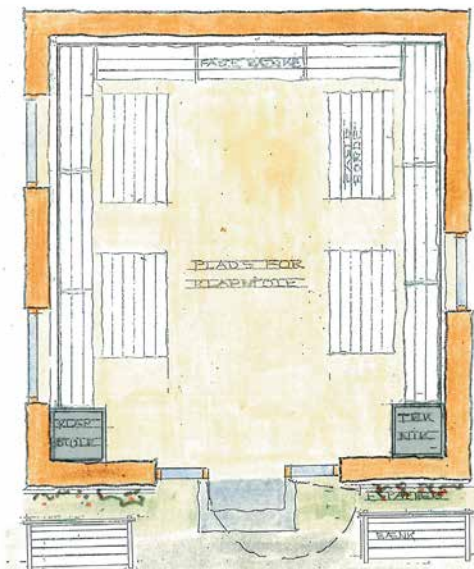

Forslag til møblering i det fredede lysthus

planer om at søge midler til for at genskabe og genopsætte på pæle ved bredden af Vester Fjord. Mange bysbørn kan erindre, hvordan det var om vinteren at sidde på bænken i dette lysthus og spænde skøjterne på.

Området er med græs og bredden af Vester Fjord er stærkt bevokset med piletræer, rør og siv, som ønskes fjernet for at genskabe herlighedsværdien med udsigten over Vester Fjord. I det sydlige område ved de store kastanje- og rødeltræer ønskes anlagt et aktivitetsområde for børn og unge.



Støtteforeningens forslag til ny indgangsport

Adgangen til hele området sker fra Nordvestvej gennem en ny låge. Den nuværende kørevej i grus omlægges og fremstår som en gangsti til brug for behersket og lejlighedsvis kørsel til bryggeriet og andre brugere af bygningerne i Adelgade. En gangsti i grus anlægges til Vester Fjord vest om Ishuset og forbindes til den eksisterende sti.

Tekst: Støtteforeningen for H.J. Bies Have

Illustrationer: Kirsten Lund-Andersen og Leif Høgh

Bies Bryggeri blev grundlagt i 1841, da brødrene Anton og Frederik Bie indrettede et hvidtølsbryggeri i bagbygningen til Adelgade 26. Allerede i 1846 overdrog de bryggeriet til deres yngre bror, Hans Jacob Bie, som drev virksomheden frem til sin død i 1904. Bryggeriet har navn efter ham.

Bryggeriet lukkede i 1980 og blev derefter købt af den daværende Hobro Kommune. Det gamle bryggerikompleks, som blev fredet i 1986, anvendes nu til bl.a. restaurant og mødelokaler.

H.J. Bies Bryggeri er et enestående velbevaret bryggerikompleks og tilmeldt et af Danmarks ældste. Bryggeriet repræsenterer samtidig levnedsmiddelindustrien, som dominerede i Nordjyllands mindre provinsbyer efter ca. 1850. Hele komplekset med gærkældre, vognporte, lagre, ishus, bryghus, have og privatbolig er blevet fredet for at bevare det gamle industrimiljø, som bl.a. arkitekterne Gottlieb Bindsbøll og Vilhelm Dahlerup har sat deres præg på.

Bliv medlem af STØTTEFORENINGEN BRYGGER H J BIES HAVE

Støtteforeningen Brygger H J Bies Have, som blev stiftet i 2017, er i dialog med Mariagerfjord Kommune og vil i samarbejde hermed inden længe indbyde til et orienterende møde. Her vil planen for Bies Have blive fremlagt i håb om at kunne samle interesserede borgere, som kunne tænke sig at virke for bevarelsen og renoveringen af Den fredede Bies Have m.m.

Henvendelse til tlf.: 98523525/ 23356208 og 29280398 eller mail: kirsten.hjarnoe@gmail.com

AKTUELT fra **BY** **LAND** MARIAGERFJORD

I det forløbne halvår har bestyrelsen bl.a. forholdt sig til og kommenteret følgende planer:

Forslag til tillæg nr. 56 til Mariagerfjord Kommuneplan 2013-2025 vedr. erhvervsbyggeri på Skivevej/ Storkebakken i Hobro.

Sag 119. Principiel godkendelse af boligprojekt på Mariager Havn (Ny Havnvej 11) med tilhørende dispensationer. 8. juni 2020. Se illustrationer.

Endelig vedtagelse af kommuneplan-tillæg nr. 49 for Ny Blaakilde. Endelig vedtagelse af lokalplan 151/2020 for Ny Blaakilde.

VOLUMENSKITSE/NORDVEST

Almene boliger

30 boliger skitseret - i alt ca. 2500 m²
+ fælles adgangsvej ca. 500m²
i alt ca. 2900m²

6 boliger fordelt på 3 etager (2½) - i alt 500 m²
+ fælles adgangsvej

6 boliger fordelt på 3 etager (2½) - i alt 700m²
+ fælles adgangsvej

6 boliger fordelt på 3 etager (2½) - i alt 500m²
+ fælles adgangsvej

12 boliger fordelt på 3 etager (2½) - i alt 800m²

8 boliger fordelt på 3 etager (2½) - i alt 600m²

6 boliger fordelt på 3 etager (2½) - i alt ca. 700 m²

8 boliger fordelt på 3 etager (2½) - i alt ca. 700 m²

Private boliger

24 boliger
i alt ca. 2500 m²

Belyggelse som skitseret

54 boliger
i alt ca. 5200m²

54 pladser skitseret indenfor tygperifletter
svarende til 1 plads pr. bolig

desuden yderligere 24 pladser skitseret



Kilde: Norconsult.
Grafik: Christian Made
Hagelskjær

ARRANGEMENT EFTERÅR 2020

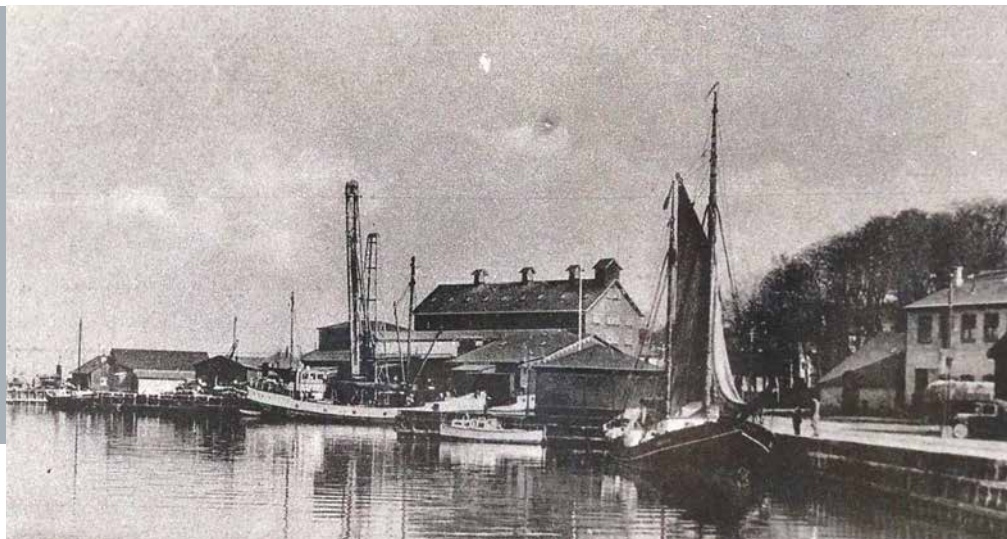

■ HOBRO HAVN SOM INDUSTRI - OG FRITIDSHAVN I 1800- OG 1900-TALLET

Foredrag af museumsinspektør Lykke Olsen

MANDAG DEN 2. NOVEMBER kl. 19-21.00

Hobro Bibliotek. Store sal. Entré: kr. 40 inkl. kaffe/kage

Svedende havnearbejdere, inspicerende toldere, driftige fabriksejere og glade feriegæster. Hobro havn er historien om en typisk dansk, mindre havn i 1900-tallet, der kan spores tilbage til 1800-tallet.

Fortællingen tager sin begyndelse i 1834, hvor det første bolværk blev etableret. Transport over land var langsomt og besværligt, og det nye bolværk gjorde, at skibene nu kunne lægge til helt inde ved land. Det lettede transporten af varer fra ikke bare de allerede eksisterende virksomheder, men også fra de nye som snart efter etableringen af den første havn begyndte at skyde op i Hobro. Man udskibede i stor stil korn i 1840'erne og senere også smør, ost og brændevin.

Sidst i 1800-tallet, hvor fænomenet fritid opstod hos byens industriarbejdere, blev havnen og fjorden også befolket af glade turister og lokale, der brugte fjorden til at bade i og til at sejle med damper i fritiden.

■ ■ **NB!** Vi kender ikke Coronasituationen i november, og der kan være begrænsning i antal deltagere.

Tilmelding er derfor nødvendig på byoglandmf@outlook.dk

BY&LAND

MARIAGERFJORD

Bestyrelsen

Formand: *Claus Pico Stæhr*, Østergade 29, 9550 Mariager. Tlf.: 23251683. staehr@staehrgrafisk.dk

Næstformand: *Leif Høgh*, Havnegade 10, 9550 Mariager. Tlf.: 98541783/40171783. leif@l-hoegh.dk

Kasserer: *Jørgen Borup Simonsen*, Vestbakken 45, 9550 Mariager. Tlf.: 29708775. bjsiprivat@gmail.com

Sekretær: *Poul Bergmann*, Lyngbakken 30, 9560 Hadsund. Tlf.: 20879875. bergmannpoul@gmail.com

Kirsten Hjarnø Mathiassen, Vester Bakker 7, 9500 Hobro. Tlf.: 98523525. kirsten.hjarnoe@gmail.com

Peter Valeur Riise, Hanehøjvej 9, Ajstrup, 9560 Hadsund. Tlf.: 98573710.

Hanne Egebjerg, Aalborgvej 82, Glargårde 9560 Hadsund. Tlf.: 98162904. by@landskab.com

Suppleanter: *Helle Mathiassen*, helle_mathiassen@hotmail.com
Dorthe Palm Hansen, dorthepalm1@gmail.com

Revisorer: *Jytte Frederiksen* og *Karen Bente Holmgaard*. Revisorsuppleant: *Søren Frederiksen*.

Hjemmeside:

www.byogland-mariagerfjord.dk
Mail: byoglandmf@outlook.dk
Facebook: www.facebook.com/ByLand-Mariagerfjord

■ Kontingentsatser:

Personligt medlemskab

kr. 100,00 årligt

Firma medlemskab

kr. 200,00 årligt

Bladet By og Land

kr. 110,00 udkommer 4 gange årligt og betales sammen med kontingent.

Medlemskab/Kontingent:

Kontingent samt eventuelt blad bedes indbetalt på konto med angivelse af navn, adresse, telefonnummer og mail-adresse på foreningens konto i:

Jutlander Bank

Reg. nr. 9336 konto nr. 3365774187

For at lette kommunikationen til vore medlemmer vil vi gerne have oplyst vore medlemmers e-mail adresse og telefonnummer. Send en e-mail til kasserer Jørgen Simonsen på bjsiprivat@gmail.com. Adresseændring bedes også meddelt kassereren.

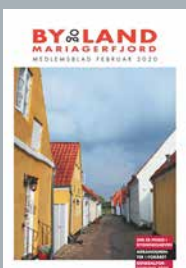
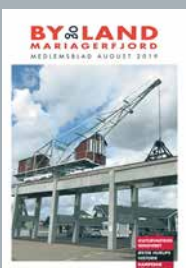
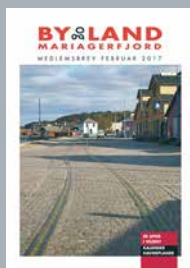

HUSK: Du modtager By&Land Mariagerfjords medlemsblad to gange om året.